明治三十九年十一月一日第三種郵便物認可
大清郵政局掛號認爲新聞紙類

宣統三年八月二十四日　禮拜日　盛京時報　第一千四百八十二號　一

盛京時報

休刊日…中日大祭禮拜日之翌日
日曆明治四十四年十月十五日
西曆一千九百十一年十月十五日
本報價目　每張銅元四枚每月錢七角　半年銀四元全年銀八元
郵費每月洋兩角六分
告白刊例　一行五號字十五字起碼登一日者每行四角登十日者每日每行三角登長年者價目面議
奉天大西門外大什字街路北
發行人　一宮房次郎
發行所　盛京時報館
電話　日二二一番　中四三〇號

論說

戶口概述（續）

戶口問題者。政治問題也。亦即經濟問題也。自古論國者。莫不以戶口爲本位。馬貴與輯文獻通考。第戶口於田賦錢幣之次。後之輯通考者。無或變革。雖其序文。有民之多寡。不足爲國之盛衰一語。然有爲而言。未足爲訓。剔其意之所在。固可一覽而知。奚俟贅辨。厥後增減情形。因時而異。宋時戶口。南渡以後。莫盛於甯宗。嘉定至景定間。所損過半。逮金元明。有司臆造。不盡不實。我國典籍。嘗揭其弊。爾來列國學者。羣以研究支那人口。爲近時之一要件。主要點在破壞我習用之四億萬人一說。其持之最力。且以長篇累牘之文章發表於當世者。則有若歐西之陸希爾支那人口論。曰現時支那本部之人口。總數不超二億七千五百萬人。或視二億七千五百萬人還少。日本根岸佶之。曰中國人口統計內容論。曰中國現在之人口約得二億六千萬內外之數。兩說相較。無甚差異。其果可認爲定論與否。今日猶未易答。蓋二億六千萬。

與四億萬。有一零與六五之差。我國調查戶口章程。雖經頒布。調查各省人戶總數。亦列爲籌備憲政之一大項。然機關未備。方法未良。加以民俗習慣。處處足爲新政之梗。其所報總數。未盡確鑿。事固難免。據民政部第二次報告人口總數清單。中僅十七處。未得我國人口之全。無援爲論列之價值。故畧弗述。惟此四億之數。初必非無所據而云然。而邇來大戰爭。大殺戮大瘟疫大災荒等。凡可減少人口之天災人變。亦屬僅見。即或見之。亦以防制嚴密。不致於人口統計上。起絕大變化。即如滿洲鼠疫。東南水災。援所調查。核諸全國人口。猶是九牛一毛。滄海一粟。蓋大災地變之最足予人口統計以變化者。孰如火山爆裂海嘯地陷諸巨異災。我國平原大陸。絕少此禍。則人口之增加。當較他國爲易。諒爲東西學者所共鑒。而必欲以推測之詞。突然縮小中國人口十分之三四。欲聽者之不駭且走。亦幾希已何也。此種異議。非有精確之調查。不足以間執人口。折服人心也。雖然。疑竇之來。其必有自。解而釋之。亦當

實行調查人口總數。而公布海內外。蓋二十世紀。武裝平和之世紀也。尙武尙武之聲。固己洋洋盈耳。而尙武之實。軍械爲用。兵士爲體。所謂三十六鎭者。需人幾何。軍事經費。需若干人負擔。此與人口多寡。有直接間接之關係也。抑又言之。入口生出率減少。與人口集中都市兩問題。亦爲現代文明國學者傾研究之問題。以與社會生活。有莫大之影響也。倘不調劑而配置之。微獨都市人滿。四鄉土滿。生計前途。益形艱窘。不可復問。而俗尙流於奢靡。樸儉敦厚之風。蕩然無存。嗚呼。君子是以有世道人心之痛也。孜之夫家之數。稽於司徒。生齒之版。登於天府。自德有人。有人有土。戶口之於政治經濟。中外古今。同知其爲重要。故其詳非數十百言所能罄。爲略不述。聊述中外古今人口論者之見解。與其種種原理如右。庶研究人口學者得以覽焉。

南滿奉天出張

文苑

耕織歎　潘園

村婦急機杼。田夫勤力作。衣食常不周。終歲乏周郭。
不堪胼胝勞。不顧風雨愕。東鄰壯廠居。土石廣墉塈。
西鄰夜開筵。笙歌鬧流落。我織冬無衣。我耕秋無穫。
朝夕不得安。饑寒積成瘼。

白話演說

優伶對於義舉之心熱

我們中國人。有兩句老口話。俠子無情。戲子無義。要拿俠子說哩。在下可沒有十分考較。至於說到戲子無義。這句話呀。我算是不很相信了。何以見得呢。奉天近來這幾年。對於各省的賑捐。沒有那一次。不找戲子出來勸募。什麼湖南省的賑災啦。安徽省的賑災啦。吉林省的賑災啦。新民府的賑災啦。全都得着戲子助力。再要說道戲子無義呀。是誰也不相信。就拿眼前的事情說吧。世界語學社。因爲經費不足。想不出法子來。就有人想倒演戲募捐這一節。是最容易聚款子的。而且又挺痛快。所以就挽出人來。向各家戲園子的園主。說了一說。請戲子大家出來。盡盡義務。果然這些個戲子們。一個個的就慷慨答應了。所以打十七日起首。一連演了三晚。通同也就湊出一千多塊錢來了。將來世界語學社的經費。雖然不能充足。大半日下總能夠敷衍嘍。如果世界語的文學。能夠保的住不亡國。將來我們中國不亡。也就是世界語的力量嘍。而奉天的世界語學社不荒。也未始不是戲子助力量嘍。要照這樣一看。唱戲的這一道。是最有益於世界的啦。從今以後。可別要拿唱戲的那般人。當作下流人看待啦。然而可有人駁辨在下這個話不對。他說演劇募捐。不過是借了這個名目。好斂款子。其實唱戲的也靡掏出一個大來。所收的戲資。全是大衆看戲的老爺們出的錢　唱戲的有什麼功德呢。不過是白唱了一回。沒有掙着錢就是了。哈哈。殊不知唱戲的那般人。原是學藝掙錢的。既是沒有掙着錢。出來甘盡這分義務。這就是他們的公德心了。譬如一位作手藝的工人。若有人找他作一天工。他能夠不要工錢。白白的替人作一回嗎。他們搭了工。就算是他們搭了錢。唱戲的也就同要手藝一個樣。沒有白給人作伙計的。設使那一天不唱募捐的戲。他那一天。多少總要洛幾吊子嘍。那一天唱了募捐的戲。那一天的掙項。也就算是他們捐出去啦。要說那一項的錢。全是看戲的老爺們出的。那話可也對。然而可有一層。設使那天沒有這個募捐的戲。叫那般看戲的老爺們。白白的出這分戲價。你看辦的到麼。我怕誰也不願意吧。就在素日仗義的人跟前。若是爲了公益的事情。化個塊兒八角。原也有辦的到的。至於說到那般慳吝人跟前。連拔一毛而利天下的事情。他也是必不能作的。只要鬧那些個玩意事兒。叫他出幾個錢。他倒是甘心樂意的。但是看募捐戲的人中間。還有一等人。專爲拿這件事。好在坤角面前要濶。每逢唱募捐的戲。坤角較比平時也多些。戲價也比平時高些嘍。這一天要是不去給坤角捧好。恐怕坤角看他不起。說他捨不的多化錢。所以這一天。又不能不去捧々濶。要說道看募捐戲的那般老爺們。全是爲了義舉去的。那個話在下可不贊成。然而可也不能一概而論。內中許有一半人。有那種公德心吧。要據在下說呀。那般唱戲的熱心仗義。那是一毫不能假借的。可不知道一般人的心理如何。

資本金四千八百萬圓
公積金壹千七百拾五萬圓
總店　橫濱
支店　神戶　東京　長崎　大坂　倫動　里昂
紐育　桑港　布哇　孟買　香港　上海
漢口　天津　北京　大連　旅順　營口
遼陽　鐵嶺　長春　安東縣
奉天城內四平街
橫濱正金銀行奉天支店
電話十二番

普羅斯煙公司分行
奉天鼓樓南　電話三百九十二號

啓者本公司監製埃及紙烟製成在全球歐美烟葉監製之與衛生大有裨益中外久已馳名故爲項上等美品及新到頂高品可免無患之慮以嗜烟者最要注重衛生
各樣呂宋烟
魚皮烟夾金號咀嘴
衛生藥胰子專能解毒避瘟用以洗浴可免傳染之患等貨各目甚多不及細載故特通告光顧諸君請速購爲幸
總行設立　倫敦
分設　埃及　京城　英國代理處
中國　天津　英界廣隆路
北京　中街城內北馬路　崇文門內大街　同仁醫院對過

三井物產株式會社奉天出張所
設在大西關　電話日本（三三五）清國（二三七）
總行　日本東京市日本橋區駿河町壹番地
分行　倫敦　漢堡　紐育　桑港　孟買　甲谷他　盛谷
新甲坡　瓜哇　蘭貢　馬尼喇　香港　廈門　臺南
臺北　廣東　清島　上海　漢口　芝罘　京城　仁川
天津　海參威　大連　牛莊　鐵嶺　長春　哈爾濱
啓者本行開設歷有年已各國各埠通商口岸均設有分行可見本行交易之茂盛所有廠貨大宗之貨物豆子豆餅棉布洋棉木材撫順煤麵粉各種雜貨各種機器鎗礮軍械並經理保險代理船務等事認眞辦理買賣貨物格外公道如蒙官商賜顧者請到本行面議爲幸
本行主人謹白

宮門抄

二十二日 召見內閣總協理大臣 濤貝勒 朗貝勒 澤公 蔭昌

上諭

八月二十二日奉

上諭瑞澂兩次電奏兵叛搆變始末情形各等語張彪督練鄂軍已歷多年竟至兵叛勾結省城不守可見其平日訓練無方而事前旣毫無防範臨時復漫無節制不能固結軍心竟敢倉皇棄營逃出實屬大干紀律罪無可逭統制官提督張彪著卽行革職並著瑞澂責令迅速痛剿逆匪克復省城所有被脅兵士如非甘心從逆卽行設法收撫倘再畏葸觀望定當加等治罪現在蔭昌所帶兵隊已於今日專車陸續進發到鄂後卽著瑞澂會同籌畫迅赴事機所請飭部籌撥餉項一節著度支部迅速籌撥欽此

上諭此次驗放陸軍游學畢業考列上等之楊言昌著給陸軍步兵科舉人並授陸軍協軍校欽此

上諭貝勒載濤奏稱本年秋操所調各項軍隊之軍鎮協自行演習業經辦竣現在抽調軍隊赴鄂所有大操可否停辦等語本屆大操著卽停辦欽此 監國攝政王鈐章 奕劻那桐徐世昌署名

正誤

附啓者昨因敬譯八月二十一日上諭乃瑞澂毫無防範之一句誤爲毫其應釐改正以符原生云

緊要新聞

▲岳州長沙相繼失陷

湘鄂匪黨呼嘯而起岳州長沙均已相繼失守荊州宜昌等處亦被匪黨煽惑饑民蜂起爲亂兩省大局益分危迫（漢口）

▲革黨佔據後之舉動

革命軍之首領業已頒發宣言書聲明革命之宗旨在於轉覆滿州朝廷等語並誥誡人民略謂凡隱匿官吏傷害外人並虐待商人妨害商務及與駐漢外人義勇隊衝突者均行斬首又將軍火糧餉等件供給革命軍或保護外人護衛耶蘇教堂或密告官軍之行動者一律厚賞云云並聞革命軍又向駐漢各國領事要求嚴守中立並諭令商民安堵各營生業（漢口）

▲武漢失陷後之狀況

僑居武昌漢陽漢口之外僑殆已回歸漢口外人居留地以免災禍匪軍之主力爲步隊二標砲隊一標工程輜重各一營官軍則唯有馬隊一標匪軍奪取軍械軍火極多勢極猛銳此次發亂之近因係匪黨因瑞督拿獲匪黨立及正法激成反抗滿人之憤氣遂卽爆發唯匪軍未曾加危害于外人現在匪軍在武昌城門卽安置砲位嚴加警戒今茲由漢口而望武昌黑煙濛々光景益倍極悽慘云（漢口）

▲鄂乱之影響

關于湖北亂事瑞督前次之電奏本不足介意詎意形勢忽然急轉當軸聞訊驚惶失措按近畿陸軍現赴永平演操者計三鎮京師僅留有禁衛軍兩標遊擊隊約計三千另有巡警八千則保護商民者耳若一旦有事恐不足以自保當軸之焦慮蓋不難推見本年秋操因之作罷亦未可知（北京）

▲調兵平鄂記

政府電飭豫撫立卽撥派巡防隊馳往鄂省助勦並飭第六鎮統制吳祿貞督帶一六兩鎮迅速往勦（北京）

▲派隊迎護端大臣

鄂省刻已派出川防隊遡江迎護端大臣（北京）

▲路欵移作軍需

川鄂需用防軍餉項統由郵部於路欵內撥補（北京）

時事小言

川鄂亂事。用兵需費。聞郵部已允於路欵內撥付。無論與原訂合同。不相符合。必來外人之責言。卽外人不我責。而用去若干萬兩。路欵必短若干萬兩。然則將恃何者以補苴之乎。吾知大部必曰。有極信任吾之外國債主在。因借債發生亂事。而平亂之兵費。除借債外又別無辦法。中國自是。將與借債一事爲終始。卽亂事之起。亦將與借債一事爲終始矣。嗚呼。可懼孰甚。川督受虛聲。鄂督則且有遇變而舊疾復發。勢甚可危消息。唯盛大臣。則安處京中。無意外虞。同於路事有因緣者。而遭際則各各不同。究竟京官比外官好得多。但不知盛老近日心中作惡否也。

▲總督託病奏請開缺

甘督長庚閩督松壽粵督張鳴岐頃日先後電致內閣均係託病奏請開缺云（北京）

▲墨國沿海災慘狀

墨西哥來電據該國索諾拉省總督報告陽歷十月初四日該省海岸一帶偶有海嘯極爲劇烈住民被淹斃者不下五百人加利富爾尼亞灣內各都城亦多因之破壞慘況不忍目睹嗣索諾拉海岸地方又復地震颶風交至損害甚大

▲日艦遡江上駛

日海軍省電飭南清艦隊迅速遡江赴漢保護外僑停泊上滬之對馬艦奉命卽行駛赴漢口（東京）

▲義土戰耗

據倫敦電云義國軍隊擧行佔據杜利坡里紀念式

義國政府獲得阿拉比亞來電土國黑查斯鐵路所雇義人約三十人均爲土人之所慘斃

據羅馬來電云土軍三百襲擊在杜利坡利埠之義軍不勝遺棄屍骨及大砲若干敗走

據土京電云俄國關土國于穀物列爲戰時禁制品一事嚴行抗議蓋因俄黑海之貿易因之損害甚大

中外要電

●漢口大捕革黨原電文

湖廣總督致內閣軍諮府陸軍部請代奏電云竊瑞澂於本月初旬卽探聞有革命黨匪多人潛匿武昌漢口地方意圖乘隙起事當卽嚴飭軍警密爲防緝雖時傳有撲督署之謠瑞澂不動聲色一意以鎭定處之所轄地方則密派偵探不敢一刻稍懈昨夜七點鐘據偵探報據本夜廿鐘該匪准定在武昌爲變幷探知該匪潛匿各地正飭防拿復據江漢關道齊耀珊電稱漢口俄租界寶興里查獲匪巢幷拿獲要匪劉耀璋一名起獲僞印僞示僞照會等件及銀行支簿僞用鈔票幷查有製造炸藥形迹當派荊襄水師巡防隊往提來署審訊遂與統制張彪軍事參議官鐵忠巡警道王履康督派弁勇警兵前往城內大朝街小朝街保安門等處查明該匪潛匿之地先後拿獲匪目匪黨計共卅二名幷起獲軍火炸彈多件內有劉汝夔開槍拒捕抛擲炸彈楊宏勝私藏軍械並有演試炸彈面部受傷確據當卽派員提訊內有彭楚藩一名語尤狂悖直供不諱查彭楚藩係已革憲兵楊宏勝曾充隊及三十標兵目甘心從逆與劉汝夔之狂悍均屬法無可貸如不卽加顯誅無以彰國憲而昭烱戒當將該三犯訊供確鑿恭請王命卽行正法其餘已獲在訊之匪一俟研鞫得實當分別重輕定罪果情節重大應請卽行立正典刑在逃各匪仍飭軍警及各屬地方文武一體嚴密查拿務獲究辦一面剴切出曉諭如有被脅勉從者准其首悔予以自新此次革匪在鄂創亂意圖大擧將以鄂爲根據沿江各省皆將伺隙而動湘省尤爲注意且黨羽紛布私藏軍械炸藥甚夥所幸發覺在先得以卽時撲滅當逮捕之時悍匪抛擲炸彈亦幸未經觸裂張彪鐵忠王履齊耀珊各員以及員弁警兵無不忠誠奮發出赴事機俾得弭患於初萌定亂於俄頃駐漢俄總領事於租界拿匪極爲協助用得先破匪巢以寒匪膽此皆仰賴朝廷威德所致瑞澂藉免隕越慚幸交幷現在武昌漢口地方一律安謐商民並無驚擾租界教堂已嚴飭保護堪以上慰宸廑此案失察之巡警及地方文武均經隨同協拏出力應請寬免置議在事異常出力員弁容照例擇尤請獎以示鼓勵俄總領事應由瑞澂先行致函申謝除善後情形隨時續陳外謹摘要電陳乞代奏瑞澂叩十九日

●資政院之緊急動議

昨資政院議員行召集禮駐京舘及拜訪某爵議員偶談四川問題問及資政院對于此問題之見地某爵答言四川省民亂一事全係川省保路同志會爲不願借欵決意自行築路起見遂致釀成絕大風潮川民所說暫措不問探其本意實出愛國熱誠防止利權外溢並無蹂亂國憲之意値當前中國政府宣佈國有鐵路宗旨該省護理總督王人文未到任之總督趙爾豐及成都將軍等皆主袒護保會路宗旨連電數次反對政府後政府飭電該督主持國有鐵路主義勿從民意該督遂一意迎合政府向民[illegible]嚴詞維持秩序之民爲匪是致亂之咎不在民而在官政府不能不分其咎也是以本議員等擬於資政院開會時當先將此大問題提爲緊急動議嚴詰政府以盡本院代表民人之責云云言詞頗爲激昂云

●資政院行召集禮情形

二十一日爲資政院第二次召集期是日各議員皆服常服應卽掛珠者卽爲掛珠於上午九點鐘齊集資政院者共一百數十名至上午十點鐘署理總裁李家駒署理副總裁達壽隨同秘書官長金太史邦平以下各員入場先由各議員一同行相見禮揖畢李署總裁登壇演說略云本總裁才淺識知忝膺大任茲與諸君相見仰諸君不棄竭力贊助以重任務誠爲幸云云語畢復由議員抽籤分六股每股卽行選擧股長理事等員其被選名單列後如左

第一股股長 莊親王
理事 喻長霖
第二股股長 鐙公
理事 沈家本
第三股股長 閏貝勒
理事 長福
第四股股長 睿親王
理事 康詠
第五股股長 那親王
理事 林炳章
第六股股長 勞乃宣
理事 顧棟臣

於是召集式事全畢李總裁達副總裁以下及議員均散會是日議場最極靜肅較上年大有進步云

●緊急廣告

川亂未靖鄂亂又起西南各省益以多事本舘爲靈通消息藉便閱者起見昨已電委駐漢舘友擔任關於西南亂事之訪電迅速報告請閱報諸君對於本報專電或號外傳單特別注意可也此佈

八月廿四開

慶豐 開設在杆石橋
早 小奎官 月月紅 陳少林 常金奎 筱來鳳 陳秀芬 採山陰 江東 四洲 雪孟 打 黃金台 計城園 櫻桃
晚 一月月紅 一風陣 常鑫奎 杜雲卿 陳秀芬 小來鳳 洮吳國 潮金頂 鐵蓮花 梵王宮 托兆碑

天桂 開設大南門
早 趙連成 張桂英 孟燮卿 寗奎峰 馬翠仙 大保國 三疑計 取落陽 黃金台 雙不愿意
晚 趙連成 十八紅 張桂英 七歲紅 寗奎峯 金殿封官 迯吳國 望鄉台 双盜印 砂痣 砂珠

興康 開設在中平
早 小鴻升 小四珠 小寶翠 小寶鳳 小寶桂 筱四寶 大回朝 鳳鳴關 擧鼎觀畫 美 至本 案 鍘
晚 郭慶喜 小四珠 董月山 小五寶 筱四寶 殺伍原 戰北府 界牌關 黃金台 十八址

鳴盛 開設在平
早 丁德林 金桂英 花玉鈺 楊俊峯 金翠紅 群英會 雙鍵 破紅州 挽救 孤 江東
晚 花寶玲 楊俊峯 金翠紅 花寶鈺 金桂英 小放牛 砍砂痣 柳林池 陰陽河

[illegible]	正金票	老頭票	粳米	小米	包米
[illegible]	三吊六二	四吊三二	十一吊	五吊八	三吊
[illegible]	十一元四	三十元	二元四	一元七	七角
[illegible]	十一元二	三十元〇五	二元二	九吊八	五吊五
[illegible]	十一吊〇九	二十九元一	十六吊	七吊九	四吊三
[illegible]	十七元六	三十元〇八	十七吊八	九角七	七元五
[illegible]	十元〇二八	二十八元二	六元一	三元八	二元四四

[illegible]	小麥	洋麵	豆餅	豆油	鹹鹽
[illegible]	五吊二	十一吊	二吊七	四吊八	一吊三
[illegible]	一元六	三元二	一元四五	一元四	二元一
[illegible]	十二吊一	五百五	一元六	十一吊〇四	一元七
[illegible]	十吊〇三	—	一元四三	八十七吊	二元
[illegible]	—	二元八六	一元四五	七吊六六	七元四
[illegible]	四元三	三元〇五	一元三八	十三元八	三元

往上海定期輪船廣告

西京丸　八月廿四日晌午開（日曆十月十五日）
神戶丸　八月廿七晌午開（日曆十月十八日）

頭等票日金四十圓（一去）日金六十四圓（來往）
二等票日金二十五圓　同　四十圓
三等票日金十圓
本事務與及在營口遼陽奉天鐵嶺長春各站均可發賣聯絡船車票

上海到　每禮拜五　每禮拜二
大連開　每禮拜三　每禮拜日
上海開　每禮拜日　每禮拜四
大連到　每禮拜二　每禮拜六

南滿州鐵道株式會社
大連埠頭事務所

日本郵船會社汽船廣告　由大連埠頭起

高砂丸　華八月廿二日　日十月十三日　晌午開　往門司神戶
營口丸　華八月廿五日　日十月十六日　晌午開　往門司神戶橫濱
酒田丸　華八月廿六日　日十月十七日　晌午開　往大古營口
山東丸　華八月廿八日　日十月十九日　後四時開　往大沽營口

日本郵船會社代理店
三井洋行大連出張所　電話（二一〇〇）（四六〇〇）
乘船票由本出張所自賣如有乘客請至本所購買

大阪商船會社廣告　由大連埠頭起

天草丸　華八月廿四日　日十月十五日　前十點開　往門司神戶大阪
開城丸　華八月廿七日　日十月十八日　前十點開　往門司神戶大阪
嘉義丸　華九月初一日　日十月廿二日　前十點開　往門司神戶大阪
臺南丸　華九月初四日　日十月廿五日　前十點開　往門司宇品神戶大阪
城津丸　華八月廿四日　日十月十五日　晌午開　往鎮南浦仁川木浦釜山長崎
安東丸　華九月初三日　日十月廿四日　前九點開　往仁川木浦釜山鎮南浦鄉之浦長崎

○發賣日本鐵道各處要站聯絡船車票
大阪商船會社大連支店（電話三一〇番）

奉天鐵工所

並修理發賣建築材料一切　包辦各樣工廠之設備
奉天十間房北路自製鑄各樣應用機器

●自治報成立之佈告●

一宗旨　本報以宣自治之義旨濬自治之智識厚自治之能力為宗旨
二命名　本報既以右列三項為宗旨故命名為自治報
三體列　本報日刊正章一副章一訪載務求新確議論務求正當理想務求高尚核分各項列左
（甲）社論（乙）演說（丙）緊要新聞（丁）尋常新聞（戊）徵文（已）頂門一針（庚）小說（辛）雜俎（壬）譚叢（癸）時評
四地址　本館設在奉天省城大南關小什字街西路北
五延訪　本報創辦伊始延聘奉天吉林黑龍江北京天津上海等處緊要尋常各訪員願補斯闕者請先將關於自治範圍內之事件以及他項新要各聞繕寫清晰郵付本館登載三日作為合格酌金則按緊要尋常二項從優分給惟事不新確或出抄襲一經本報查覺恕不發酬金
六出版　本報訂於八月十三日出版
七價目　本報價目本埠每月小洋六角半年三元全年五元五角每號零售銅子三枚外埠郵費照加
八招徠　本報自出版之日起送開三天送登廣告七天以廣招徠

大學眼藥

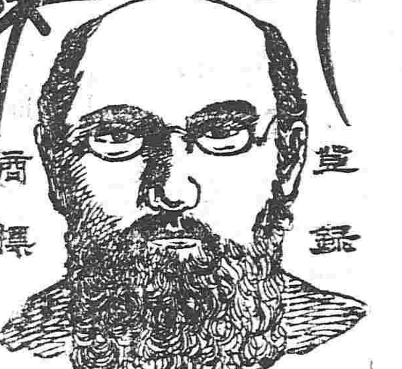

日本大阪北濱　參天堂大藥房
日本定價小瓶金十錢中瓶卅錢

普天下不幸不運的是患眼睛很不知道的人
凡患眼睛的人中大學眼藥不靈的是很不幸
不運的人

人若失明四面暗黑事物不辨行往坐臥不能如意人生悲慘真莫如之本藥房虔修大學眼藥係大日本帝國醫科大學堂所屬藥院秘方專治時行目疾火熱眼症多黏腫痛白翳青盲赤筋胬肉之疲難開羞光畏明迎風流淚視物不明等症此外無論老弱男女所有一切眼症均點此藥水應手奏效神奇無過於此早已馳名遠近都鄙風行真乃本藥房獨之秘方而別家不備之聖藥也

各大藥房及洋貨舖等均有發售

逕啓者本會自試辦以來會務紛紜幸粗就緒惟以會地過狹不足以資會議及辦公之用迭經開會議決租定大南關地藏寺為會塲訂於本月二十九日遷入如有各界來往函牘即請交至該寺內本總會以資接洽是幸

工務總會公啟

九重黑香皂

特色超群別牌其原料倍加精撰以最新化學精製凡用之者能使皮膚艷美卓卓有效

タンセキ改良劑

止咳化痰

○感冒之痰咳　○因肺之痰咳　○喘息之痰咳
○大人之痰咳　○小兒之痰咳　○小兒之久嗽
○喉頭腫痛　○胸膈覺痛　○聲音嗄喝

其他起因呼吸器之一切諸症其効偉大矣

經售　奉天　誠昌堂大藥房
　　　大連　日本賣藥會社

請看鎮安縣湖荒工墾局帮辦何公清廉

晚近以來充差尽職者雖不乏人而求一勤愼廉三字兼賅者殆寥寥不數覯矣若我湖荒工墾局帮辦何公字德仁山陰人也自去冬蒞差以來勤愼職守不循情面辦事認眞廉隅自勵每於下段丈荒務必親往躬督杜繩夫舞弊之漸防奸民巧取之端而且段落分清毫無牽混遇有糾葛事件於中持平排解似此謹愼從公清風兩袖足見賢邑候之善任知人迄今荒已丈完河工未竣事雖已往德有可傳吾儕小民愧無以報故登報端以廣見聞並非特意褒揚不過誌吾民之感激云爾

湖荒各屯農民公啓

●芝罘分館告白●

閱報諸君台覽鄙人孫厚堂現奉總館分派在煙台北山下廣東街中間路東會豐棧內院便是代辦廣告刷印銷售報章所有一切宜事訂閱報章請駕到敝分館面議可也恐未週知特此佈告

盛京時報分館經理人孫厚堂謹啓

雲龍番菜館

謹將中外號房嘅飯乾房特別減價數目開列於左
頭等嘅飯四元五乾房一元五
二等嘅飯三元乾房一元
三等乾房五角特此佈告以便週知
本飯店主人啓
中國電話二百七十九

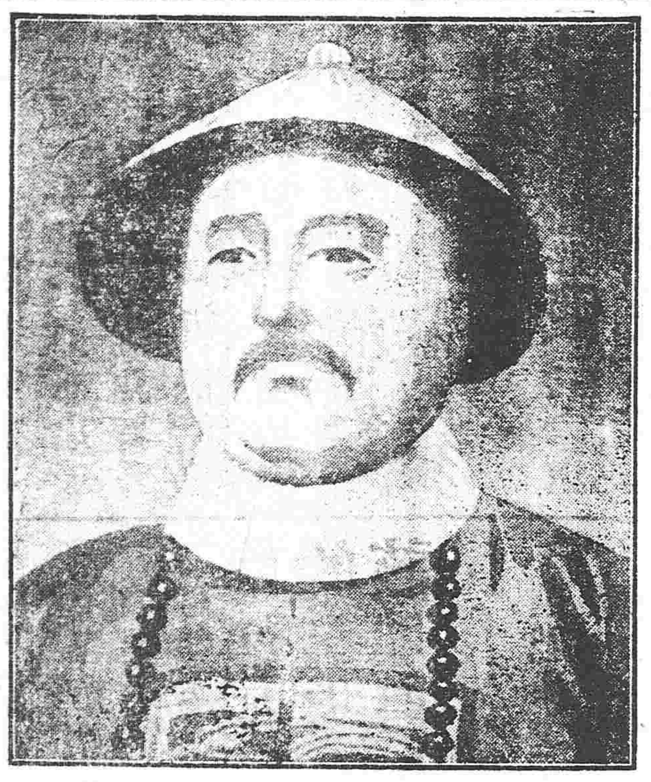

某大官曰

吾見最近東西各國醫士會之疾病統計表其內載政治家事務臣最多得神經衰弱病者

其得病原因多係因公私事務勞碌晝夜留心案牘運動不足食物不化晝夜缺眠神經費盡雖特別購食滋養物品然營養不良氣血虧欠顏色自然變為青白

我前在遠地充差曾得此病大為懸念偶閱某報始知次亞燐靈劑隨即購服及未至一月將吾之神經衰弱病掃除變為強壯身體

次亞燐效力偉大為治療吾病而知不徒有此靈藥之名也

次亞燐最有比較之効力勝於牛乳數倍世人咸知之

精神衰弱肺病胃病補氣增精滋養身體其他一切其當治各症即

次亞燐大瓶金一元五中瓶金九角小瓶五角總賣處大阪小西久兵衛老舖各埠藥舖雜貨舖代售

瑞光木局

本木局新運到安東鴨綠江產出紅松各種木料各種板片價目從廉如有用者即時送到決不有悞特此奉告

設在奉天十間房路南
日本電話一五二號
清國電話一五二番

本行常售兩洋馳名工場製造各種紅銅板各種洋釘洋鐵瓦並建築房砌土木工程材料等物一概俱全價值從廉無不適用如蒙賜顧請駕臨敝行揀選購買特此佈告

奉天小西關子孫堂胡同路東
石光洋行支店啟
日電話二百七十番

特許止滑　礦山用藍紅紙八角鋼
啓者本號東三省發行專售貨高價廉格外克己賜顧者請至敝號面議可也

光明洋行

各樣洋紙　各色印墨　大尺布　頂上白糖

奉天大南門裡　光明洋行　電話二二九
大連大山通　同本行　電話六〇一
春[illegible]門裡　同分行
營口水晶宮　同分行　電話七八號

奉天鐘樓南路東（電話十八番）

湖北彩票第壹百拾八次（開彩八月二十八日）

頭彩六萬圓　總數三萬枚

安徽彩票第六十次（開彩八月二十四日）

頭彩壹萬圓　總數六萬枚

大連彩票第九十三次（開彩八月二十日）

頭彩壹萬圓　總數六萬枚

代賣所　奉天小西關南大什字街　福治洋行

飯塚工程局

包辦一切工程
發賣所用工程材料
本局大連　營口　張台子　奉天

各種金粉自製常售

本行所製各種金粉者光耀燦爛貨色精美殊揚聲明蒙顧日出銷路愈寬現已設在東方五大工廠夙夜營營方查壹年製增粉量貳拾五萬餘磅至今可知竟有本行耳決非自充矣另外印刷應用各器件一概俱全均為加工細做值亦從廉如要小樣暨價目單請函致本行即照寄不悞此佈

批發總處　大日本大阪市南區堺筋鰻谷角　松岡商行

東三省電報

▲俄國大公妃博那擬參與暹皇加冕典禮訂於陽曆本月下旬過哈前往

▲十九日有俄國商輪庫拉知達尼亞號在黑龍江烏齊馬斯基附近起火所有貨物悉數被焚並有中俄坐客十數名負傷

▲東清鉄路公司此次決計對於所有火車添挂衛生車一輛搭載醫員及藥材藉以愼重防疫（二十三日哈爾濱）

▲東督趙次帥接得鄂乱警耗之下憂慮不置於本日午後二鐘時由齊起節返奉（二十三日齊齊哈爾）

東三省要聞

●警務局添招警兵之原因　省城警務局昨聞武昌警耗遂下戒嚴命令以防不虞并慮各區長警不敷分布擬再另招警兵二百名分撥各局區隊替換站崗易出之警兵擇其稍優者分派各處以便偵察一切云

●駐日英使來奉有期　駐日英大使馬克德拿杜君暨其夫人女公子等現已來東聞該大使訂於二十七日下午一鐘由連抵奉駐節大和賓館在奉勾留二日（二十八二十九）游覽各處三十日前赴撫順考查煤鑛晚間返駕奉天次日上午九鐘二十分時坐安奉車離奉抵草河口駐宿一宵旋即前往安東取道朝鮮回往日本

●通飭嚴緝在逃匪首　督憲以日前莊河廳之匪乱爲首者當不至一二固其脅從至數千人之多雖經各軍隊勦辦僅拏獲匪首潘某等二名尚有多名在逃若不認眞偵緝誠恐再事鼓惑滋生事端現聞已通飭各營隊暨各府廳州縣地方官巡警一體協緝務獲究報以免後患而保治安云

●譯述調查商工俄員之報告　俄商工部大臣曾奉俄皇之命簡派委員蜜丁斯基君前赴極東調查商工一切情形茲悉該委員現已調查事畢造冊報部就中將關係滿洲者譯登於左以資關心時事者之瀏覽焉

自來俄境沿黑龍省地方所用之糧米畜類均莫不仰給於北滿各地蓋此最堪憂慮者若不及早改變方針以策經濟的獨立始誤將來誠非淺鮮至企圖經濟的獨立之辦法則如左

一、俄陸軍經理部以後不可再向沿黑龍地方購糧必須仰給南俄地方

二、對于北滿農產物之輸入沿黑龍省者須一律征稅

三、若沿黑龍省俄民糧食尚形缺乏須由亞爾泰地方輸運以彌補之

查沿黑龍省陸軍經理部向爲保護殖民起見供給駐防軍隊之糧食將沿黑龍及沿海二省之農產物充之至其品質粗惡不敢問及而從優購買藉以抵制外國糧石然近時因極東俄軍之加增需要糧食亦漸加每年置購糧貨計達三百萬或四百萬布度之譜且俄國在極東之經營不僅軍備之擴張若籌築鉄路以及振興實業逐日進步各地人口因之異常增加以致一切糧食供不敷需（極東俄境適於農業之地畝甚少）勢不得不仰給於其他地方故先擬將南俄出產糧石由阿的薩埠運入以充軍餉至該地農產物則充作民食可也至北滿各地土壤肥沃農產豐富其價甚廉彙之入俄之貨照約免稅是以北滿農產物之運入俄境者爲數頗鉅沿黑龍地方所產之粮均被壓迫雖有前此陸軍經理部之保護僅保殘喘而已故若撤癈該項保護則必須抵制北滿農產物課稅即抵制之着手進行點也（未完）

●屯墾局籌訂進行政策　屯墾總局以移民開墾事宜關係重大非妥籌一切進行辦法必不能收美滿之効果聞擬將應辦之事劃分爲三期（一）俟屯墾養成所各學員畢業後辦理（二）調查各蒙荒之情形（三）預備修路建屯各政策一俟呈請督憲核准即持報部立案云

●飭遷路綫內之坟墓　京奉鉄路延長接軌將車站移至小西邊門內敎場地方已誌前報玆聞路綫已規劃定當日前由交涉司照會民政司曉諭民人凡皇寺後路綫內所有坟墓應通飭各坟主一律遷移所需欵項由司照章發給故該司現已飭奉天府曉諭各坟主週知矣

●商會總理辭職回籍　商務總會與南關分會因清算帳目致起衝突經督憲派于觀察蕭勸業道澈底清査雙方均有不合業經和平了結惟田總理因之不恰於意將總理一席辭去於日昨起程回籍聞該會現在預備另行選舉總協理以資整頓一切云

●陸軍秋操之布置　陸軍三鎭定於本月二十二日秋操二十九日停止其操場擇在紅頂子黑頂子以及小河沿小河台等處日前該鎭統制已會同何守出示曉諭俾衆週知以免臨時居民惶恐

●大清銀行擬在公主嶺分設支行　長郡大清銀行總理葆連舟君擬擴充營業前曾派員赴海參威調查情形設立分行曾誌報端茲聞該總理又擬在公主嶺設立分行業已調查完畢不日即當實行並聞擬派董君子選爲該處經理先行試辦云

●輕便鐵道之交涉近聞　雙郡公民代表蔣清芬等諸君赴哈埠向俄公署交涉修築輕便鐵路事宜迭誌本報茲據確實消息該代表等在哈埠守候月餘鐵路總辦霍爾瓦特氏始由滿洲里返哈該代表得與晤會提起鐵路事宜霍總辦僅許以三年限期其中極難之問題甚多恐一時未易解決

●長白府電陳韓人入籍情形　日韓合邦後韓國人民多有在中國東北沿邊各地開墾並願入中國版籍者前經督憲通飭各屬以關於該韓僑辦法尙未擬定應將該民情形隨時查報玆聞日昨長白府電禀謂該府屬近有韓民入籍者甚衆惟不欲剃髮請示辦法督憲已飭交涉司轉飭該府謂剪髮一節暫聽韓人自便云

諮議局紀事

▲李恒春等請議縣會選舉資格不符把持運章書一件　書悉查府廳州縣議事會議員選舉章程第四十二條選舉爭議由選舉人申訴府廳州縣參事會公斷不服前項之公斷者得呈請諮議局公斷等語該縣選舉爭議應由爭議人呈請本縣長官轉呈總督交本局公斷來書與權限不合礙難代呈此復

▲鳳凰廳王鳴盛請議將鳳屬在安街基地租解交鳳凰廳辦學　書悉據稱官地變價綫市銀一萬一千八百餘兩除建房工料銀二千八百餘兩所餘之欵是否尙在存儲抑或以作他用並未聲敘明確所稱辦學堂亦未確定爲何種學堂希將此案情節及欵目實在並擬辦爲何種學堂另書詳陳再行決議暫時未便代呈此復

東三省專件

東三省總督趙爾巽奏奉省檢驗傳習所學生畢業請奬摺

奏爲奉省檢驗學習所學生期滿畢業照章請獎恭摺仰祈聖鑒事竊照奉省遵設檢驗學習所業經前督臣錫良專案奏明並聲明俟畢業後照章給予出身在案該所原定招生一百名限一年半畢業自宣統元年九月開學起扣自本年四月已屆畢業之期嗣以本年春間防疫喫緊各校一律停課該所學生並經調派襄疫防疑事務延至四月始行開課當將學期延長兩月於本年六月中旬始舉行畢業考試計考得最優等二名優等十七名中等五十二名下等七名外附旁聽自費生五名由提法使照章分別發給文憑並將考列最優等及中等前二十名分派各府廳州縣服務造具各生履歷及考試分數冊摺呈請奏咨給獎前來查法部奏定京內外檢驗傳習學習各廳學生畢業奬勵章程考列最優等學優等生有職者予以分省補用字樣無職者予以從九品實職考列中等學生有職者予以分發字樣無職者予以未入流實職俟服務三年期滿勤慎無過得有分省補用及分發字樣者准其分發得有實職者准赴部註冊選用等語今該所學科程度及畢業期限均係按咨部定章辦理所授律例洗冤錄法醫生理解剖物理化學實驗各科學與京師檢驗傳習所學科程度相符現在京師及直隸檢驗傳習所學生均已畢業照章給獎奉省事同一律自應援照辦理除考試不及格及平日甄別開除各生應毋庸議外所有考列最優等之蕭鼎年等二名優等之侯維賢等十七名中等之文玉等五十二名及旁聽自費生內考列優等之穆晏清等二名中等之齊雲章等三名均在應獎之列相應請旨飭部照章分別核給獎敘俾示鼓勵除將各生履歷及考試分數冊摺分送閣部查照外理合恭摺具陳伏乞皇上聖鑒訓示謹奏宣統三年八月十六日奉硃批該衙門議奏欽此

批示

▲公署批示　田春年等呈案經蒙斷呈覆批銷斷無再任翻控之理惟據稱前派退價之地均收廛墓井園變作浮多如果屬實殊欠公允仰該縣再行傳集兩造覆詣地所查勘明確禀公文撥清楚以免藉口仰東平縣迅即遵辦具報查考該民等即回縣聽候勘驗毋得在此逗遛切切副呈抄批併發

▲民政司批示　郭維成等呈據控區官劉敬典濫收居捐事在去年十二月間何以遲至今年始行來轅具控至稱本年四月間劉敬典復在鄉間遍收果樹牲畜等捐是否屬實姑仰錦州府澈底查明認眞核辦具覆此批

崔景泰據控該鄉佐夏金鏞等狼狽爲奸勒派各捐等是否屬實仰開原縣秉公澈查核辦具覆抄單抄發

韓尙賢等呈據控巡官魏殿祥擾害地面各節是否屬實仰廣寧縣迅即確切查明據實呈覆以憑核奪附粘即回籍靜候可也

▲度支司批示　代表周厚均呈稱各處充公官地由旗務處派員淸査丈放並非歸本司管理且查該處地畝前已據該代表呈稟旗務處批駁不准由爾領價等因牌示並行淸地委員照案今何將復來司具呈實屬非是此斥

藤田
奉天東電話二

緊急告白
新到斬新雙面戲片子

長生

由外省寄錢買

神效清毒丸
此藥專治諸般疔毒惡瘡癰疽發背對口搭手作痛作癢無名腫毒未潰能消已潰拔毒又治楊梅瘡痔魚口便毒側反天疱天泡瘡棉花瘡男子玉莖生瘡婦人陰痛作癢一切毒淋下疳服之無不有神效每盒六角　再有百效喉毒散上藥每瓶六角

淸肺止嗽丸

天氣豫報
自廿三日下午六點起至廿四日下午六點止

東三省新聞

吉長鐵路局咨請給發護照

◎奉天◎

交涉司日昨接准吉長鐵路總局咨開謂現在派員赴津購備洋灰三千袋請發給護照並請咨明大連稅關查驗免稅等情聞許司使除電咨稅關外並函致南滿鐵路公司查照聽運矣

咨催造送赴東實業團之履歷

上海組織赴日本考查實業團業經日領將該國預備接待一切辦法照會交涉司辦理許司使以爲期限在邇日昨特咨請勸業道咨行各商會將所派人員之履歷就日造送定於月杪齊集九月初一日前赴上海初三四等日由上海放洋云

●日領駁復商埠租地章程

商埠租地章程業經開埠局擬呈請交涉司核准照會各國駐奉總領事查照辦理茲聞領銜日總領日昨照復交涉司以此項商埠租地章程公同詳核多有不符之處擬加刪改詳細核訂務期公允尅日照復以憑核辦云

●咨請保護游歷之俄人

交涉司許司使日昨接准吉林西北路道李觀察咨開謂據駐哈俄領照會有俄員沙匹爾葛林別爾格等請領護照前赴奉天黑龍江等處游歷並携有妻氏除請將護照蓋印發還外並請通飭各地方官一体妥爲保護而免疏虞等情現在許司使已札飭所屬認眞保護矣

●修理馬路

小西關大街馬路本不十分堅固加以係京奉南滿兩車站通行之要道貨車往來絡繹不絕終日傾軋崎嶇已甚非特駐步維艱卽車輛亦多不便警務局周總辦有鑒及此已飭馬路科督工修理矣

●府參事會啓用鈐記

奉天府參事會於閏六月間投票選舉議長議員後當經民政司及自治籌辦處呈請督憲咨行民政部存案並頒給鈐記式樣以便刊發經部中核准咨復由督憲刊發木質鈐記札飭具領茲聞該會已將啓用鈐記日期呈報列憲外並知會各衙署局所知照矣

●裁撤四鄉收捐處

府議事會現已成立所有四鄉經理醫學地畝捐欵之董事照章卽應裁撤其醫學欵項歸奉天府經理故該府日前將四鄉收捐處裁撤矣

●廖總辦爲地擇人

安奉鐵路巡警第三局秋木莊分所巡官羅敬承四川人由東三省講武堂馬科畢業品端學富諳練有爲蒞差未久而人頌洽此次該局各分所巡官因人地不宜全行調換獨羅君仍居舊處探其原因該巡警廖總辦以秋木莊人繁事衆恐他人不能鎭攝且羅君辦理一切甚爲完善故仍留該巡官在該處以資整理而慰民望云

●日領又照請核復煙稅辦法

英美煙草公司已經議訂收稅辦法前日本總領事關於三林烟草公司納稅辦法亦照會交涉司是否亦仿英美烟公司之例請即查核照復當經許司使答復乃因所言不甚明晰故日昨日領又照會交涉司請卽詳細查明確切示復以憑核辦云

●保留視學員不准

鐵嶺視學員因廢弛學務經學憲查明撤差派員接辦日昨該縣各學堂教員來省在司具稟保留學憲以視學員關係重要倘人地不宜斷難收効且用人本司自權衡該教員等應用心教授毋得忘行干預所請碍難照准云

●諭飭更換車牌

奉天府現奉度支司札開謂更換車牌現已居期應卽曉諭城鄉各車戶赶緊將舊車牌繳銷照章另換新牌四套以上納洋四元三套以下納洋兩元予限更換以重捐欵故該府奉札後已於日昨曉諭週知云

●札飭澈查地畝之轇轕

小西邊門外一帶地畝除商埠收買外均由民人自便日昨有民人支成者在交涉司具呈謂皇寺出賣湔火藥庫之地畝與其所有地轇轕未清懇請查辦以重產業現在許司使已札飭開埠局詳細澈查矣

◎鐵嶺◎

●實行禁售彩票

縣署日昨接奉督憲札飭實行禁售彩票如有梗頑之輩陽奉陰違從嚴究治業經照會日領轉飭日商嗣後不准僱用華人再賣彩票云

●日警察讌會官紳

西關日警察署日昨讌會中國官紳學警各界以敦睦誼聞各界人士至者甚夥杯酒聯歡頗極一時之盛云

●追繳學費

省城府中學堂學生初文閣等四名均係本邑人氏不知因何退學該學堂日前稟請撥學費札飭徐大令追繳各該生學費現已由徐令轉飭警務公所派警前往各學生處追繳矣

◎遼陽◎

●預防疫病之札飭

自治會接奉州尊札飭奉民政憲札開吉林西北路道咨開爲咨送事查交秋之季時令不正霍亂一症每易發生往往防範不嚴以致傳染現在大連一帶已有此症發生南滿東清兩路線均已派醫設法預防本埠爲通商大埠恐遭傳染業已會同地方官設法防範昨在東清鐵道送到虎列拉防止法及預防法書籍三十種防法頗爲詳備並資參考貴治如有發生斯疫者可隨時電告爲禱等因准此除將送到書籍收訖刷印外合行札飭札到該州卽便轉發自治會警務局一律知照

●買豆者僅有日商

入秋以來豆價高貴諸油商均袖手不買恐遭賠累惟日商三井洋行松隆洋行已購買元青荳二千餘石矣

◎海城◎

●警務長論飭嚴拿烟賭

警務中區現奉警務長傳諭謂城內煙賭雖經屢次獲送仍有私吸私設者仰該區轉飭馬步各巡長嚴行查拿務於五日內獲送究辦倘該巡長等容心袒護定行撤懲勿謂言之不預也

◎錦州◎

●倪庭長彈壓糧價

入秋以來各種糧石屢見增價閭屬人民幾致以聊生原其增漲之由因各糧商每日清晨分路截買以期提高價格得以獲利日昨審判庭庭長倪君清和有鑒及此令廳差將各糧舖執事傳至署內面諭勿因徵利高價值一經本庭查知定當予以重罰爰是各商人唯唯而退故一日間紅糧跌價至一吊有奇而鄉屯糧車亦雲集來城矣

◎大孤山◎

●田哨官過境

鳳凰城南龍王廟巡防營左哨哨官田紫林君月前奉省憲調赴莊河剿匪現已安息於日昨由莊返鳳路過本埠小住一宵今辰起程逕返矣

◎安東◎

李觀察交卸晉省

新任興鳳道俞明頤觀察業已到安接任前任李觀察李康現將任內一切事宜交代清楚於二十日早五鐘乘汽車晉省當時軍警各界均齊赴車站恭送云

●巡長釋放賭犯

通江街福海棧執事張海山開設牌九局昨十九日被一區二分所警士馮綬琴孟慶榮二人拿獲賭犯張海山孫廣林孫福清劉福清等四人帶至分所經巡長邱協功訊問一過竟將該犯一律釋放未知該巡長將據何理由以報告該管區官也

●通飭緝捕在逃藝犯

警務公所昨奉監督轉奉提法憲札開謂據東平縣賈令呈報六月二十七日該縣農科藝犯于香圃等二十五人在山耕作因吃飯時看守兵疎於防範群起奪植將看守兵王慶林擊死各自潛逃迨派警會同巡防營追出十餘里獲住十九名其餘賈順常等六名逃無踪尤恐竄入鄰境漏網特此通飭各地一併協緝聞警務長奉札後已傳諭城鎭鄉各區遵照辦理矣

◎開原◎

●董事會會長被控

南鎭董事會長唐日德被選以來諸事未曾辦理惟日以吞撥會欵爲事被宋曹二人查出赴縣控告唐某自知難以掩飾遂暗使人將宋曹二人邀至城內牟家舘小酌道歉以掩其口曹某得食忘公已應允不控惟宋某則厲聲切責不爲所欲現已具稟監督懲處矣

●又出搶案

南滿火車站附屬地內大裕絲房十八日晚七鐘時有匪四人聲稱買貨將門騙開一擁而入二人持刀二人關門當將賬目查明浮存銀洋二百七十餘元立逼索取席捲而去其時因適有萬盛裕櫃夥在該號閒談亦被匪徒捉住該櫃夥因情急聲張被匪用刀札傷肩部傷勢甚重於次日送至鐵嶺醫院醫治但不知得免性命之憂否

◎長春◎

駐長陸軍定期秋操

駐長陸軍第三鎭馬步各隊經陸統制擬定于月之二十四日操演以覘成蹟而定優劣其地址則擇定在城南瀋門裡云

●通飭緝捕塩販辦法

日昨府署接到督憲札飭謂東省塩務自歸官辦後而私販私售者所在多有甚至有私販聚衆硬抗官差或搶劫塩車者實屬目無法紀若不嚴行懲辦不足以警私犯而維塩務嗣後如有放槍拒差者按盜治罪搶劫塩車塩倉者按翳匪治罪決不姑寬云

◎吉林◎

●辛亥俱樂部支部可望成立

辛亥俱樂部特派員羅傑初七日到吉得各團體領袖及有名紳士贊肋於初十日假諮議局開談話會已誌本報茲聞十三日復假該局開發起會已推農會會長慶山君爲臨時主席并假農會爲支部事務所俟日內起草具報告卽開成立會云

●巡警呈控隊官舞弊

日昨四鄉馬隊巡警高春陽在民政司呈控隊官安詳私壓警餉尅扣伙食等情經民政憲批示謂該隊官安詳與巡長王貴私通舞弊查係屬實殊干法紀但辭出一面究難憑信候仰吉林府查獲再行核辦云

●札催劃解原糧銀兩

提學曾司使日昨札飭雙城府署謂度支司移開該府應將宣統元年及二年廩糧銀兩如數劃解到司以便彙解云

●府中學堂斥退學生

聞府中學堂學生某昨踰垣而出經該堂督彭君查知以該生前時曾犯烟案今夤夜外出難保非舊病復發遂將該生革除以肅堂規而儆效尤云

◎雙城◎

●自治研究所定期考驗學員

自治研究所招集第三班學員報名投到者已有九十餘人該所所長李翰芳君以報名者已浮學額故卽預備考卷擬於二十六日請監督榮少農太守監臨考試云

●戒煙會又大索煙犯

戒烟會承辦員袁藻樓參軍自八月朔日起每日飭稽查認眞搜查拿獲烟犯甚夥因恐爲于後悍形寬縱不期民間罔知自愛偸竊私吸者接踵而起由是袁參軍勃然大怒遂飭稽查員仍認眞搜索以期剪除根株而收禁煙之効果云

●委員放賑舞弊

前任文太守委邵某購買米石機運赴吉林放賑不期該員竟乘染指近被榮太守訪得其情彼乃惶恐無地託人懇請長假現經榮守允許已得脫網就淵

●熱心公益

有公民孫順與等數人在六區管界三眼井組織民立自治宣講所以期啓迪民智補官立宣講所之不足於日前具稟榮太守當蒙照准現已擇定房屋大約不遠卽可開辦云

◎黑龍江◎

紀黑龍江電局情形

黑龍江省城電報局自光緒三十三年春季經華官接管之後旋以經費支絀所有沿邊一帶桿綫無可修理大半朽壞時有倒桿折綫之處由省達瑷琿邊界之桿綫朽爛尤甚且又多被水冲大半勢將傾倒昨據政界人云日前寄發瑷琿之電又因中途折綫隔絕不通業已遣派工師前往修理然值此邊防要隘貴乎呼應靈通若任此廢弛一遇機要其貽誤誠非淺鮮也

判詞

奉天省高等審判廳民事案

具結修恩愷馬景文等係蘇鄭子堡正副向來經管會欵計宣統元二兩年修恩愷等經手共私自動用欵洋六百元該屯有堡防八名每年工價糧八十餘石管賬一名每年工價洋一百元宣統元年工價付後修恩愷等乃又冒開堡防津貼洋一百六十元管賬人津貼洋二十元至二年又濫給堡防洋一百二十七元二角四分二厘濫給管賬人津貼洋二十元至二年又濫給堡防洋一百廿七元二角四分二厘挪給管賬人洋一百四十一元三角五分一厘久未償還旋被屯衆查知修恩裕等遂赴奉天府地方審判廳起訴該廳因修恩裕等亦欠公欵未交遂判令修恩裕等速將公欵交齊並飭修恩愷等將[illegible]欵核實清算抄賬粘貼俾衆周知修恩裕等不服案廳控訴本檢察廳修恩愷等呈驗之清單修恩裕等指各欵均皆屬實該屯住戶到案四五十家供亦相同案經適飭廳判決查各屯之鄉正副向由殷實花戶充當係盡義務不離之用會欵本天全省皆然此案修恩愷等家道亦極殷實復由學辦會學宜如何清白乃竟以虧不負衆望乃於宣統元二兩年私自動用公欵洋六百元賬簿抄寫酬勞希圖蒙混殊屬非是又查各屯堡防及管賬之人或以糧僱用或錢僱用每人只能支用一分工價今該屯僱用堡防每年用糧八百餘石管賬人出洋一百亦是工價定數何得任意增加檢閱修恩愷等呈驗元年之清單堡防一項于工價糧八十石外另出津貼洋一百六十元管賬人一名于工價洋一百元外另出津貼洋廿元其重複冒支尤爲顯然易見至宣統二年之清單所載堡防挪洋一百二十七元二角四分二厘管賬人挪洋一百四十一元三角五分一厘兩項既係挪用卽應由原經手之鄉正副等如數追償以重公欵應卽改判令修恩凱等於三個月內速將私用之欵及冒支挪用各欵共洋一千零四十八元如數繳還公會具領修恩凱等充當鄉正副既于欵項有侵蝕冒支情弊應即斥革由該屯另舉公正人接充至修恩裕等對於此事不早舉發因自欠會欵未繳遂出而與訟于此案審訊未結時據該屯[illegible]董修祿驛稟稱修恩裕並有將該屯學堂匾額折下等情殊屬不安本分着將所欠會欵趕速照交以後並不准干預該屯公務以免滋生事端訟費銀十三兩着修恩凱修恩裕等赴地方廳分繳歸公此判

地方　北風又慨晴　長春　營口　大連

滋陰補腎丸　專治房勞過度夢遺滑精陽痿不舉舉而不堅精冷精清不能種子面黃肌瘦身體怯弱服之最能固本培元興陽種子補髓添精精神悅顏色强腰脚壯筋骨眞補劑之妙品每盒價洋二元　北京農工商部註冊　奉天商埠會立館　本堂開設在鼓樓南路東門面三間

280

廣告

●盛京時報館告白●

本報自出刊以來於今數年頗蒙各界所歡迎銷路亦極暢旺故此次特行放大篇幅改良報料以符閱者之盛意惟報雖改良而價仍照舊恐內外各埠閱報諸君見本報加張致懷疑意是以特爲聲明以祈雅鑒

本館現在力加整頓改良一切所有篇幅報料均求整齊省城及各埠　諸訪員諸君應体此意此後訪稿務須新穎更宜確實篇幅放大報稿亦宜加多是爲至要此佈

現値中國立憲時代上下之情本宜通達方成立憲機關本館自開設以來每日接到來函不下數十件而咸關人名譽或涉事等詞是非直曲本館概不得知又不忍不採擇登載今擬備告白欄之一小隅專供此等公衆登載之便以期下情上達而補助立憲機關焉其一切干繫本館及各分館均不承担請覓原登人自行請問及外埠本分局訂登者其刊資亦照此例核資概不多取特此聲明以佈週知將此等廣告價目列如下

每一百字
登一日　一元　登三日　一元五
登一星期　二元　登二星期　三元
登三星期　四元　登四星期　五元

●招募代售處訪員廣告●

本報現擬在昌圖府添招代售處並訪事員 如欲任此事者須自出妥實舖保函知本館再爲議定特佈

盛京時報館啟

仗勢欺人之拔貢（復州）

適有城東金斗房潘鈺魁乃拔貢也自宣統元年在勸學所充任之勸員各地方勸學如有不願入學之戶勒令罰洋數元到處藉此辦理新章欺壓鄉民歸勤廟產罰洋自入私囊現値立憲特覓有此仗勢也　城裡高興具

營口漁業局廣告

啓者漁業舊公司現已取銷於前六月十八日經衆股東解決所有股票均按三成五收回業經稟蒙督憲出示曉諭限定八月卅日爲期滿之日逾限作爲廢紙等因在案刻已領訖者六萬餘股尚未領者一萬有奇期限已迫特此廣告如有股票者迅速來營口投領倘逾限不到即遵示作爲廢紙毋謂言之不預也八月初十日　營口漁業局廣告

有心隱匿借貸（復州）

於本月十三日信步行至街署見有二人互相口角近前詢問原係義興棧財東馬福宗歇業之事其中有令人不平之處於宣統二年十月間好地十餘日隱匿汪鴻順之名所借慶順德周鄰矩潘醴泉錢已解北□買熟荒數方又有潘醴泉控馬福宗潘俊德勾串等事旁觀此案隨令將馬福宗等拘案追債之正禮而馬福宗使劣紳汪鴻順面托州署金師爺面商此事作爲運動曾令己允將此案批示自我保人追索由此可見坐署分肥之州牧六月曾令期滿何令接任潘醴泉復控其情汪某又至州署運動而何令坐堂審訊並不論當白使自找來人蔡聖禹堂定斷屢被蔡某不到着馬某於保人等有私議分肥之弊可且暗無天日特此新聞　城裡高興具

姦邪運動之能力

寬城之龍雲閣流客朱戴氏以作傭爲業有昌黎縣色徒趙海臣者飛眼吊膀百般調戲該婦淫心大動始與趙某有染開懷暢飲晝夜不分以爲雲雨之歡翁姑聞知抖衣戰慄急呼其媳速回趙某潛赴警局大施運動警長康立派警兵數名將該婦代至局中並將衣服錢項等物收勒一空不分皂白遂交審判廳問官陳大老爺不追根由仍照康警作法詢問斷歸濟良所想有夫之妻不能斷回本夫以懲趙某似此傷風壞法實地方之害不得不登諸報端以期列憲公鑒云爾　不平人王聚順具

請看國民報之新組織八月初四日續行發刊

一宗旨　宣達民隱擴張民權灌輸國民常識趨入於尚武實業兩大部以成完全自治對於人心風俗道德隆汚之處有提倡糾正之實務求眞正是非造成健全輿論

二內容　宮門抄　諭旨　社說　專電　國內國外　專件附評　奏議　小說　自著譯述　笑風泣雨　評前列各門　東三省要聞　內地要聞　國外紀事　金口木舌　評世界與國家大勢　東三省新聞　內地新聞　插畫　本城瑣聞　轅門抄　牌示　瀋陽春秋　評本省近況　白話演義　專以啓廸國民常識爲主　實業片片　錄研究農工商各項原理及事實　自治界　討論地方自治利弊　尚武　凡關於軍事學可以振作國民精神士道者錄之　女界鑑　改良女界各種習慣女學進步　宗教魂　研究中外宗教務求眞理以與政治相合　義務　究古今掌故不論實學言論以趣爲主　諧文　專以詼諧起人興趣　事而無謂　議彈事之作　諷時　詞林撰　關於時事之佳作錄之　不字隱　廣論勾欄醜態以爲冶遊者戒　花影研　樓品評梨園優劣以維持風化　鑒主　歌舞　晴天霹靂　以冷議熱罵文字據實直書以暴奸臣賊子之膽　市表　糧價表　此二項爲靈消息維持商情　見前列實業片片錄至晴天霹靂各項決非少數人之經驗所得擅長惟望海內外宏儒哲士各大名家時惠佳言以匡不逮如經登載本社不徒感佩高誼猶負責任並擬以相當之報酬

三延聘　本社已聘海內名宿多人分任著述並於各重要地點專訂特別訪員逐日專電報告緊要新聞務期正直確速而定眞是眞非仍於東三省及外省各大埠招聘普通訪員以求消息靈活而促報業進步所有酬勞亦必從優事專章茲不贅及

四章程　本報體例雖用文言而字句務求明顯文理務求中正以便粗通文義者均能閱識每日出刊兩大張務求紙墨精良印刷美備材料豐富淵雅以符精要明快四訣爲報界放一異彩以盡監督政府指導國民之天職

五代價　本報價目每月售小洋七角零售每號銅幣三枚外由郵費照加並有詳細價目表另行公布續刊之始仍送閱二日後再行按期核算

六廣告　本報告白刊例格外從廉以五十字起碼每日收洋二角五分餘可按日遞減自續刊之日仍登七天然後照例計算因本報空隙無多所早惠顧爲幸

七代售　本報除在各處已立分社外如省內各城大埠及外省國外有願經理分社銷售本報者須先交報費或在奉垣取具圖書妥保能銷報至五十以上者按原價八折百份以上七五折三百份以上者七折五百份以上者另議如係邊塞各地爲開通民智起見或交通不便處所不妨向本社據實函商亦斷無不從權維持之理另有分社執行章程以便查照維辦

八地址　本社於八月初一日遷移小南關電報總局內院凡外來之信件報紙以及郵寄物品均請註明新移之地址以免貽誤

奉天小南關　國民報社謹啓　電話三百五十五號

●明判吉凶直示避禍招福之法●

天象子判斷人之吉凶如諸指掌並開示避禍招福之法萬中無一錯亦盡人所悉蓋其法以順逆兩氣之數理爲根據推及一切故判斷如神絲毫莫悞也凡仕商各界無論官運財運斷一切事凡願知其吉凶及避禍邀福之法者即乞親赴大連信濃町五十四號（山葉洋行後胡同）就**天象子**求占可也（一般占斷惟取費金二圓至特別重大問題另行酌量加收）如遠地不便親到者尚可遞函求判函內必須註明（以上三項）（一）現住地（二）男女（二）生年干支（三）未到現住地以前之住地（函到即日可覆）

假公行私

奉天歐宗彭在局充差假公爲名以行分外之事長在窰子調唆姑娘去歲串通小桃上濟良所現下又上同陞班串通嫒嫒可不知又要生出甚麼事來了望有地方之責者何不調查以勉生出事非也　知情人具

緊要廣告

錦州盛京時報分館訪事人孟君廣起在錦日前偵事行至北街東協領胡同見憲兵閻庭洞等突入民宅有一少婦路氏二人握手頻笑白醜現出詢悉乃娼妓彼時被其憲兵曾見孟君知爾難免錄登報端遂暗計設安假請孟君晏會使出昧良手段將而綑縛送交府署一面揑詞云訪事事僞革黨事實又係日本密探一面來搜証據聲稱接到督帥電札訪拿孟君解省嗣搜乱紙內見有書王大人幾字以爲憑據前經堂訊張帮審錫鴻己令刑梏並打六十大板嚴押拘圄又派警看守外人皆不得耳知況禁其親儕探看嗣日無法可使經分館傅子成藉犯烟案始能探實所在嘆孟君受此無辜奇慘陷害阱底吸呼正法現今全刑着身人非鐵鑄大料性命喪於娘仇之手當權者欲想暗逐訪事人錦城圖索金錢無忌因孟逮事囮圍本館專員來錦秘密調查始末業經查實孟君被害情節以故先聲本報再爲核奪云　錦州城各報分館代派全人公啓

昌圖府城慶成地局之帳達

韓恩普賦性貪鄙存心蛇蝎吞樓欵侵入私囊既聚不義之財隨即亦悖而出然而報應立見祗以伊久宿娼窰遂致伊之妻登翁榻而奔伊价即瀋慶彬眼直至也如此之亂倫蔑禮伊尚不能自省也似此不能齊家焉能治國雖想五即之局務竟委諸斯人之經理未有消越而致禍者也望　執事者不可不加察焉　王佐廷具

爐煤大減價

本公司揀選頂上爐煤火力猛烈最合鋪戶爲炊之用特此減價發售如蒙賜顧無拘遠近地方告知務必即時送到決不悞用

特此佈告各減價列後

爐煤　每百斤小洋四角五分
煤坯　每百斤小洋五角五分
風匣煤　每百斤小洋五角

再有閱報之家將敝公司所登之告白剪下持來買者另外減價

奉天小西關街北　公益公司　電話 日清 一七四號

株式會社 川崎造船所

資本金一千萬圓

一建造兵鑑商輪船修補一切
一建造各項機器及修補一切
一聘傭用　工學博士二名　工學士六十五名　工匠八千餘名
一油房及碾磨房應用一切之製造修補其他應用之處悉照尊意代辦

本廠所造各項機器別出一新機軸貨品精良一概俱全必期不悞聲譽早馳中外官商各界陸續購備有爭先恐後之勢矣

大連出張所　大連濱町　電話七一〇番

東京尾澤製　全治水　癬瘡神藥

奉天城裡鐘樓南大街路東　藥種賣藥醫療器械商　長壽堂大藥房

世患癬瘡者不少。外貌醜惡。或流黃水。或出白膿。蛇皮可忍。癬瘡性頑。有久年不難治之癬。有治而不見効者。若有如是能治之癬。用本堂所製全治水。可以去久年之患。此速藥水乃本堂秘製。內外馳名。專治乾癬濕癬。陰囊濕癬。手皮魚鱗。膿瘡膿疱。及久一頑癬。疥癬癢癬。痔瘡塗髮。嘴瘡蛇纏毬風等症。無論男女老幼。不切拘年近起。俱用此藥。附患處。輕者五六次而全愈。重者亦不過三四瓶。絕再無發此患。雖多年惡癬。亦能斷根。百試百驗。一無所誤。眞癬症除根之靈藥也

發行目錄

東西兩洋醫用藥材　東西藥用丸
散膏丹諸藥劑　馳名芳香胰子官
粉牙粉類工藝理化學用
藥料器械及衛生材料
一切俱全不誤主顧

各埠錄

	長春	公主嶺	鐵嶺	奉天	營口	大連
日期	八月廿一	七月十六	八月十二	八月廿三	八月廿一	八月廿二
銀數	五吊二四	七十八元	十二吊二	九吊三二	九吊六	

	長春	公主嶺	鐵嶺	奉天	營口	大連
日期	八月廿一	七月初九	八月十二	八月廿三	八月廿一	八月廿二
大宗產物作 高粱	三吊九	八角	六吊五	一元一五	七吊四	一元五五

小說　餘孽遺根（六十二）

醫生說、就請你到我房裡去坐吧、我去把船長也約會來、大家伙兒、在一塊兒談談心吧、期謨說、我們到裡邊去倒好、免得在外邊、有好些個話、還不便談、於是期謨就跟着醫生進了房艙、醫生又去把船長找來了、船長一進房艙、抬頭看見了期謨、說、咦、你不是期謨大尉嗎、期謨笑笑、說、你還認的我麼、船長說、嘿、我前回聽見人造謠言、都說你在印度陣亡了、你說這是那裡說起吧、期謨說、可不是麼、船長說、你自個兒也知道這個謠言、期謨說、登在泰晤士報紙上、我焉有不知道的嗎、船長說你既知道、何以不寫信去更正哩、咳、莫提倒那話啦、我本來是打算更正的、後來因爲我們的主將、他叫我不必更正、我所以就信了他的話、就沒有寫信去更正咧、船長說、咳、你也不是個傻子、他叫你不要更正、你就不更正麼、你寫過家信、捎回家去沒有呢、期謨說、也沒有哩、船長說、你就不怕你家裡的人着急嗎、期謨說、可不是哩、也是我們主將叫我不要捎信嗎、船長說、你們主將叫你不要捎信、其中有什麼寓意呢、期謨說、我們主將的意思、叫我就在印度、偵探敵人的軍情、好等敵人不防備我在那裡、所以不肯更正謠言、不敢捎回家信、是怕走了風聲、被敵人知道了、與我有好些個不利、船長聽說是這們回事、彼時點點頭、說、哦、原來是這們一段原因哪、噯、你們那位主將是誰呢、期謨說、就是西摩將軍嗎、醫生在旁邊聽說是西摩將軍、彼時驚訝一陣、就問道期謨、說、西摩將軍、不就是馬吉爾麼、期謨說、就是他呀、醫生說、哈、可糟啦、期謨說、是怎麼的、你知道他麼、醫生說、咳、我豈但知道他嗎、那一位爺的性情、比他最壞的、也沒有啦、船長也在旁邊插咀說、對呀、那個人我也曉得呀、他素日不辦好事、遇事沒有不陰險的、與他沒有利益的事情、他是斷斷乎不辦的、期謨說、我的這件事、他叫我這們辦法、與他有什麼利益呢、醫生說你的這件事、我們可也是揣度不到、但是以他素日的行爲而論、他從來也靡辦過一件好事、不是損人、就是利己、除了那兩條道兒他是不能辦的、船長說、我看期謨君、這一回非受他的愚弄不結、醫生接咀說、那話許不能錯、期謨彼時驚倒他們倆人、你一言、我一語、心裡可就犯起疑來啦、就向醫生說、既是你們二位、都說他陰險、我還回許是受了愚弄了、我這回回國、定規去找他、醫生說、可也好、你回去同他說說、看看他可有什麼埋梟的地方、轉來再回家去看看、等家裡的人安安心、倒也是一舉兩得的事、（未完）

市井雜俎

●固丟失耶抑訛賴耶（奉天）　西門裡聚隆棧內有住客李某等二人均蓋平人到店甫三日昨晚李某等由外歸來稱伊等在店內丟失細軟衣服數十件銀洋百餘元向店主索賠聞該店主以彼等入店時僅携有小包兩個何至有衣服有若是之多且銀洋未曾交櫃遽言丟失亦無憑查考因大費唇舌後經旁人再四調處店中允給洋十五元而李某等遂欣欣而去

●旅客病斃（奉天）　大西關小什字街四海棧日前晚間有住客某甲至半夜時忽然發生霍病嘔吐鮮血俟至天明即行斃命當由該店執事報告五區派警往視並電告地方檢察廳委員前往檢驗確係因病身死飭即備棺掩埋云

●無理取鬧（鐵嶺）　南三鄉諸民屯施某現年八十三歲日前將祖遺地畝央人賣與本屯張某爲業已有成議嗣因施某之旗人不肯具名作中遂致罷論現在施某需錢孔亟乃於日昨往經張某家中用小刀將腰部刺傷以相要挾云

●乞丐在磚窰內病斃（鐵嶺）　南關有磚窰數處每至夜間輒有乞丐存住以避風寒日昨某窰內倒斃無名男乞丐一人年約三十許當即報知警局派人前往查驗委係因病身死遂即掩埋云

●門雖設而常關（遼陽）　開設圖書館原爲補助教育啓發民智無如一般人民因識圖書之利益故自開設至今尚無一人到館而該館之門亦因之加封上鎖矣

●刺傷妻室遠颺無踪（新民）　本郡住戶楊某日前與其妻口角細故竟用小刀將其妻扎傷數處嗣因見傷勢太重竟自逃匿現在被岳家聞知已赴審判廳呈控矣

●私收欠賬逃跑無踪（安東）　聚仙茶園售工翁同林專事經理外欠賬目其平日將所收戲資任意揮霍而賬簿上之欠碼並不銷除詎料日久積至三百餘元之多翁某自知無可掩飾竟於月之十五日乘隙逃跑經該園遍處追查然已杳如黃鶴矣

●司賬冒支銀洋（大孤山）　本埠有裴乃文者向在安東福源永司賬日前竟私刻圖書赴正金銀行冒支大洋一千五百元當被該號執事查知向保人索取該保人乃向張某追出銀洋一千餘元當短少二百三十五元因花用已空無所歸該保人遂將裴某送交警務局押追現已擬轉送分司究辦矣

●兄友弟恭（鳳凰）　南門外附近荒場經朱守發苦力若干名修治平坦凡賣鮮菓青菜以及雜貨床子者皆歸該處陳設已儼然一小市場也日昨有某姓兄弟二人買梨一枚兄讓弟食弟讓兄食大有孔氏之遺風特未知其爲誰氏子耳

●牧童拾金不昧（鳳凰）　白家塔子白姓之子乳名小順年約十齡逐日在外牧牛昨晚旋返路經大橋拾得白包布一個解包視之內有銀洋三十元遂即携包驅牛而行至家亦未聲揚仍私自回至該處以待失主及至橋邊果見有一人徘徊四顧該子問其情由彼以爲丟失布包等物其所言一一相符當將原完璧奉還云

●路上拾遺（海城）　二十一日上午南街某崗警在街拾得藍布小包一個內有白布褲褂一套未經數刻即有失主尋至經該崗警查問明確即將該包交伊領回

●行使假帖（錦州）　日昨上午有某甲在西關外平安寺街福雲盛商鋪購買布疋等件共計市錢壹百吊之譜該甲即由囊中取出僞帖付價幸商人精細令櫃夥持帖向該號查照于是該甲知情形敗露遂即棄貨而逃云

●拾妻而吸煙者也（錦州）　東關外八家屯居民屈歸金素無正業日以吸食鴉片爲事將其祖遺家資盡行耗蝕現在癖疊深勢難戒除雖其妻百般苦勸終不肯斷聞日昨竟將其妻魏氏鬻與城南二道嶺子住戶李青山爲妾僅憑媒兌得煙土一包并市錢八百吊云

●好戲弄者其戒諸（錦州）　南街東二道胡同福源成衣舖櫃夥崔廣祿與蔡永和二人十九日上午因彼此無事踞坐詼諧俄而互相戲弄迹近輕狎蔡某竟將崔廣祿外腎手傷痛不可仰待至傍晚五鐘時崔竟氣絕身死願世人甚勿以戲弄爲無傷而忽之也可

●書記生勾串店夥私賣鴉片（錦州）　府署統計處書記劉升廷自恃身在衙署吸食鴉片毫無顧忌倘友人有欲吸食者每口售洋二角因之遂以爲有利可圖勾串天合棧櫃東王某私行密售不知有禁煙之責者胡竟貪之不問耶

●清鄉員目不識丁（長春）　城內四區住戶有買某者日昨帶同巡警按戶調查至許家胡同某姓院內該院詢其何處所派伊言清鄉員係府尊所派問其姓氏則曰姓買該院住戶以爲清鄉員無姓買者伊乃言清鄉員係宿君藍田因不識文字故令余代辦噫不識文字者豈亦可充清鄉員乎

花界消息

▲陸菊芬之歷史　陸菊芬、姑蘇人、適人後、因貧不能存活、遂爲傭于閶門之孫公館、旋與該公館之二少有染、致少主母知覺、二少不能時通款曲、轉與其甥少王某苟合、日久事敗辭去、客歲來瀋、隸全盛班、適其舊主人孫大少亦在奉、彼此相見、愛情復熾、無何而孫乃他去、菊芬亦擲入蓮湘、既而轉入芸香、綠萼花間柳者爭相逐、於是聲名雀起、現在新平康一覺營業、一般登徒子、相互推重、擬登諸某報花榜甲、曾諸三鼎甲內、以冠冕群芳、有情人其拭目俟之、

叢錄

康有爲之憲政觀

東京萬朝報云日昨康有爲在稻田早大學演說其演題云立憲政治與地理之關係今略舉其大要如左

▲國際地理而異　予嘗漫遊於歐美諸國矣觀其地形之異因而政治宗教人情風俗亦異蓋歐洲文明之所以卓絕者以其地勢之奇出及山水之明媚也故其多山多水多內海之國地勢自不統一由其地勢不統一而人民生活之狀態亦不得不異生活狀態既異於是各部落不得不相競爭以求生計之擴張因此之故遂演成今日之大文明假使歐洲諸國地勢統一則無所謂人人競爭今日必無如此之盛矣

▲支那爲統一之國　若回顧我國則黃河揚子江之二大河流橫貫中央國分南北四面圍山帶海四千年前已得統一而爲一大平原之地勢其間宗教教育風俗雖稍得變化之發展而行專制政體固甚易易然亦非人力所能如此實爲地勢之統一故也

▲立憲政體與地理　今日非立憲政體之國世界上殆無有此政體于是頗入種中特以英國爲最先蓋非人種的關係乃地理的關係也故予就此可決定以下之三條件第一非小國不能立憲第二非島國不能完全發達第三非接近于大陸之國不能收善良之結果

▲日本與英國之差　英國之脫巴海峽隔八十海里與歐洲大陸相對時歐洲大陸以地理上之關係種族互相競爭其激動之文明流入英國英國遂爲立憲政體之先進日本之地理上關係殆與英國相等亦同與大陸對峙顧英國則爲立憲政體之翹楚而日本不能者以支那爲統一之國自古無何等變化之發展流入日本故也

調查錄

北省棉花之調查（續）

四棉花之將來

我國棉花出口之總數計六十五萬擔約一千五百萬兩其中輸出日本者十之八九故天津之棉不過占五分之一而已然前途之最有望者則以市價昂貴日加改良產出之額增至二三倍不難加以山西自來爲鴉片栽培極盛之區近者鴉片之禁嚴苟改營棉業其前途之發達尤未可限量北棉之缺日纖維較短然苟美棉之種植日廣自可改革所可懼者近來有包中入以水氣及磚瓦夾雜之說苟不嚴加禁止則前途之攸關信用之失墜誠非淺鮮者

五產出之多寡

棉花之產出究有若干無統計之可據然昨年還至天津者已千八百萬斤而農民與紡紗廠所消費者及運往青島者統計蓋不下三千萬斤又據最近花行之調查每畝約得百二十五南運河一帶約千三百萬斤西河一帶約三千七百萬斤共應十萬担雖不足確信亦不爲無因試舉各州縣之產出額如左

直隸省（西河一帶）　蠡縣四百萬斤　深澤縣二百萬斤　無極縣三百萬斤　藁城縣四百萬斤　趙州五百萬斤　欒城縣三百萬斤　寧晉縣二百萬斤　晉州二百萬斤　正定府五百萬斤　順德府三百萬斤　獲鹿縣百萬斤　束鹿縣二百萬斤　臨洺關百萬斤

山東省（及南運河一帶）　恩縣二百萬斤　武城縣五十萬斤　清河縣五十萬斤　夏津縣百萬斤　高唐縣二百萬斤　威縣十萬斤　臨清州三百萬斤　南宮縣三百萬斤　鉅鹿縣二百萬斤　（未完）

▼二十四日九宮飛星方位吉凶圖▲

七赤	西　方休門	求見貴官吉	
六白	西北方生門	行旅覓利吉	
一白	北　方傷門	營業折本凶	
八白	東北方杜門	丟失[illegible]得凶	
三碧	東　方景門	延醫療病吉	
四綠	東南方死門	百事不爲凶	
九紫	南　方驚門	捉捕盜賊吉	
二黑	西南方開門	修造利市吉	
五黃	中位	五命	諸事堵塞凶

園 內樓　蘇月樓 小鳳英 十八扯 長坡　蘇月樓 全武行 蚧蜡廟 大招寶鎮　園 內樓　何月山 金寶紅 孫桂秋 汾河灣 落馬湖　金寶紅 孫桂秋 何月山 馬翠仙　双双　翠屏山　園 內樓　董月山 九思紅 筱四寶　筱寶鳳 小寶桂 本斷橋 浣花溪　園 內樓德順　花寶鈺 花寶卿 楊俊峰 李春來 双拾玉鐲 馬蹄金 胭脂虎 殷家堡　花寶卿 李春來 太平莊 紡棉花 四翠屏山

本行除照一般銀行例辦理一切外尚注重各項事宜如左
一所有辦理存欵務以親切叮嚀爲宗旨
一放貸及匯兑事宜務主簡捷以餉顧主
一凡放貸將各種公債票爲抵押者息率格外從廉
一凡各種公債票照市價從優交易
一兑換金銀小洋事宜照市價格外公道以廣招徠

中日合辦
正隆銀行

大連羽前町　正隆銀行　電話長六八一番
旅順鯖江町　同　支店　電話長二一五番
奉天小西關茂林館院內　同　支店　電話日清長二五二　二七番
營口元神廟街　同　支店　電話長二二二番

吉合公錢店

本店開設在大南門裡專爲川換洋元銀兩各銀行鈔票匯兑北京上海天津各埠匯兑電匯票匯無不特從優待有向該處匯者請至本店面議匯費務必從輕
特由奉天　本店主人啟
日本電話四十八番　中國電話一九四號

昔日今朝

韋廉士大醫生紅色補丸如何輔助北京冠除烟癮之人

中華全國自今伊始不數年間必將鴉片一物消滅淨盡所有者不過爲醫士作藥餌之用而已蓋各等社會中人莫不汲汲思除此害人之毒物以圖振作已有數千萬人克成厥志其中亦有多人極讚（韋廉士）大醫生紅色補丸有輔助之功也試觀北京西堂子衚衕吏部供差候補知縣劉華亭君一症可作明證焉劉君來函云○十年前余烟癮甚大日須一兩且（身多痛苦）如（頭痛背痛筋絡脚骨等痛）不一而足特甚瘦弱兩顴高聳後因（○諭旨）嚴禁（鴉片）吏部堂官謂我云如四月之久不行戒絕必將撤差余因懍○諭旨兼恐撤差遂立志欲除此癖即將烟鎗毀壞誓不再食此毒藥此在宣統元年正月間事也由是身體痛苦益甚無法可使安寧亦不能再用鴉片之毒以舒筋絡決立志既堅終無畏縮因此困苦難堪之際偶閱報章見（韋廉士）大醫生紅色補丸能使（軟弱之體轉爲康强）因購而試之未幾果覺是丸功力之大洵屬異常於是耐心久服（痛苦全消肌肉漸長）竟成爲肥胖之人矣茲寄呈小影二幀以證（韋廉士）大醫生紅色補丸在余身所作之功一在吸烟時所攝一在斷癮後服（韋廉士）大醫生紅色補丸時所攝不知者視之必以爲兩人也觀此二小影可證（韋廉士）大醫生紅色補丸誠爲戒烟斷癮後身體軟弱之無上（補劑）也

北京劉華亭君吸烟時之玉照
北京華亭劉君服韋廉士大醫生紅色補丸後痛苦消除身體康健時之玉照

韋廉士大醫生紅色補丸內可保絕無鴉片嗎啡以及他種有害上癮之雜質其功力能生稠紅潔淨之新血（榮養衛絡驅除疾病）使身體得獲康健其所治愈之疾不勝備載茲將最有功效者摘錄如左即如
陽萎不舉　胃口失調　血薄氣衰　少年斲喪　風濕骨痛　臀肌酸痛　筋系刺痛　皮膚炸裂　左癱右瘓　脚氣衝心　跳舞瘋病
以及婦科月信不調等症莫不立奏奇功 韋廉士大醫生紅色補丸中國各處藥房凡經售西藥之處均有出售如疑假冒可直向（上海四川路八十四號）韋廉士醫生藥局中國總發行函購或向（重慶白象街）分行函購亦可價銀每一瓶大洋一元五角每六瓶大洋八元遠近郵費一律在內

注意爾所要者即韋廉士大醫生紅色補丸也

DR WILLIAMS' PINK PILLS FOR PALE PEOPLE

一切他種紅色補丸皆是假冒

急告

漸將冬季各宜備防寒衣敝屋發售
衛生衣　手套　洋襪子
等物各有商標牌號爲記以上各物均係品質優美堅固異常價值從廉等之三益如蒙賜顧者請赴各就近代賣所購買特佈
日本大阪
發賣元　白原屋

盛京鉛字局

自鑄大小鉛版各樣鉛字花邊名片紙以及一切印刷物料均無不備價值從廉格外克己如蒙賜顧者請至本局面議特此佈告
本局設奉天大東門裏攝辦印字活版大小機器並
奉天大東門裡北草行胡同

疾呼報特別啓事

本報前擬暫停一週間即行出刊奈因購到字機多不完備且擬增添張幅改良體例又兼新經遷徙整頓內容諸多手續均需時日故擬再展數日定於八月初一日出刊兩整張以副讀者諸君之雅望特此佈告

別爾別得腴子

VELVET SKIN SOAP
LEVER BROTHERS LIMITED. PORT SUNLIGHT. ENGLAND.

新近有犯發售假貨故請認明婦人在地球上之牌庶不致悞
東洋總發售處大阪唐物町四丁目飯田商店謹白
奉天大東門裡　怡信洋行
同　小北門裡　上田○商會

百祿純鋼軍裝廠聯合德國諸著名機器廠在華營業廣告

奧國百祿純鋼軍裝廠向爲地球最上老最著名之廠在歐美早已馳名分設日本中國已屆五年由今年起聯合德國著名巨廠延聘康道孚工程司爲總理專行批發以下所載高等新式機器及鐵路車頭火車材料引擎鍋爐開礦抽水開墾自來水自來火紡織麵粉鑄幣造槍炮子彈鋸木製糖搾油碾米電車高樓自行上落梯子一切機器完備貨高價廉倘蒙賜顧或詢及價目等情形請函致上海江西路第十號本行總辦事處無不立即詳細照覆

老獅子牌牙粉

齒牙咀嚼食物機關常應强健腸胃內腹生疾因齒牙之不良甚多又齒牙之良否大有關係言語之利鈍顏面之美醜等

獅子牙粉苦心研究多年所製造以最良原料供給最良之製品其品質超然壓衆凡起牀就寢等時必使用獅子牙粉清潔齒牙不但永無齒牙上一切難疾自然補助飲食之消化强健身體可除口中之惡臭言語呼吸之時覺芳香馥郁精神爽快容器格外嚴密完備體裁亦美然獅子牙粉已到處蒙愛用最廣製出數量亦多製造費亦輕故販賣價値格外從廉特供衆用

發賣元　大日本東京　大阪　小林富次郎
清國分行　天津日租界旭街　湖北省漢口河街　上海法界大馬路吉如里

營口大石橋間

大石橋開	前五,三〇	八,四〇	後一二,三〇	四,四〇	七,五五
營口到	六,〇五	九,一五	一,〇五	五,一五	八,三〇
營口開	前七,三〇	一〇,一〇	後三,一五	六,五〇	一〇,〇〇
大石橋到	八,〇五	一〇,四五	三,五〇	七,二五	一〇,三五